Pozitiv light

Časopisek za kritično prebavo medijev in odpstast

Številka 4/ 3

Februar '2001

Izdaja DIC-a, Proti Polju 26, Lublana

www2.arnes.si/~pozitiv/pozitiv.htm)

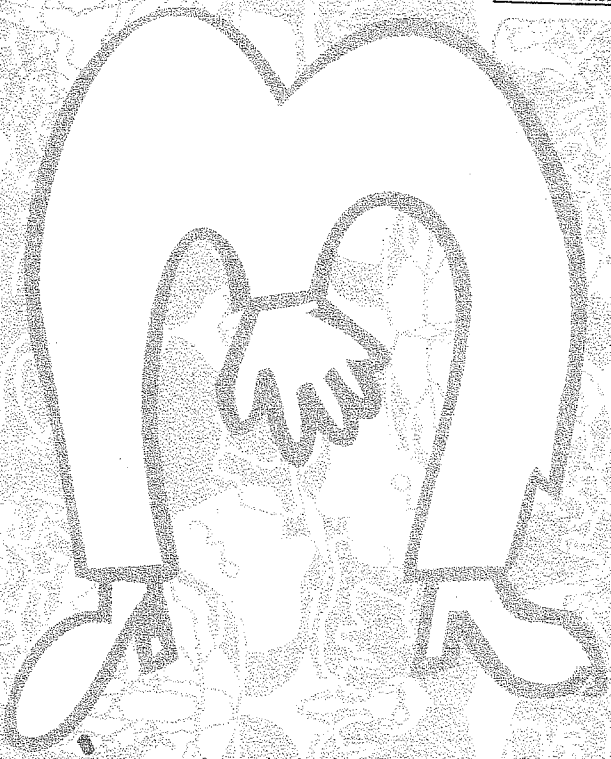

GiB - univerzalni jezik

LE GESTE - LANGAGE UNIVERSEL

Ljubljana, 10. - 17. februar 2001

DOGODILO SE JE

Božično – novoletni ples

Zgodilo se je. Nič posebnega, nič novega, nobenega posebnega navdušenja niso v meni vzbudili plakati, ki so obljubljali božično – novoletni ples. Svetla točka v tej tradicionalni polomiji so bili samo podaljšani izhodi. Tja me ni vlekel niti »slogan«, ki je bil objavljena v nekem starem Pozitivu: « Glej je možnost in priložnost…… .« In glej, navkljub kljub vrsti neprijetnih izkušenj, ki sem jih v teh štirih letih na tak ali drugačen način doživela v Gleju, se zopet odpravim tja. Da se je svet mogoče spremenil, dicarski plesi pa zagotovo ne, mi je dala slutiti brca v ta zadnjo. Prisodil mi jo je varnostnik, ki je ždel na vratih. Vzrok : na mestu nesreče sem bila brez karte, v Gleju pa jih niso prodajali.

Skoraj sem od žalosti že ožemala trepalnice, pod katerimi so se mi polnila jezera sreče, ko se je na vratih znašla podjetna vzgojiteljica, dicarska Jean d´Arc in predlagala varnostniku, naj prodaja karte, da ne rečem – za 400 sit. Tako je vrli možak za karto zahteval denar in na mesto da bi jo potem tudi dal, je s svojo nežno ročico na mojo roko pritisnil žig, ki mi je obljubljal prost sprehod ven in not, not in ven. Tolarčke pa je spravil v žep. Srčno upam, da se niso zataknili in da so dosegli končno postajo, blagajno organizatorjev.

V drugo se mi je mesija prikazal pri šanku, v podobi natakarja. Ta je zatrdil, da je vse po »starem« (no ja, tudi tradicija kdaj šteje). Pred plesom je namreč krožila grozeča novica, da v Gleju ne bodo točili alkohola.

Dvorana je bila polna. Pisana množica dicarjev in drugih nezemeljskih bitij se je stapljala s tem ali onim, utapljala v tem ali onem ali potapljala v tega ali onega. Hitro sem se vživela med plesalce, ki niso in niso dali miru. Zato tudi ni bilo razloga, saj, roko na srce, glasba sploh ni bila slaba.

Vse je ustrezalo tipičnemu dicarskemu plesu, pa vendar ni bilo tako kot ponavadi. Bilo je nekaj drugačnega, zanimivega, neoprijemljivo drugačnega, mogoče dobrega?! Mogoče je bil ples dober, vzgojitelji face in se vse skup sploh ne splača kritizirat! Kdo ve?

Nika Čefur

Dicarski božično – novoletni ples (drugič)

Bil je torek, 19. 12. 00. Začelo se je spet v galeriji A stavbe s predstavo **Gibalnega teatra, Gustla in Gertrud** ter recitala **Branka Potočana**, kar pa so dicarji zvečine prezrli. V poznejših urah pa so zabave željne množice vdrle v Glej. Z zastrašujočo zapovedjo, da pijanih dijakov ne bodo spustili na ples ter da ne bodo točili alkohola. Seveda ni bilo nič. Organizatorji so očitno spoznali, da ob ceni 400 sit!!!! za vstopnico na tak ples ne bo prišel nihče, razen nekaterih vzgojiteljev. Kljub temu se je Glej kar dodobra napolnil. Razne substance pa so spet poskrbele za večjo dojemljivost in sugestije ob gibanju. Po vseh plesih, ki sem jih videl vam lahko zagotovo povem, da če vidiš enega – vidiš vse.

Črni voluhar

(In še tretjič)
Kritika kritikom Dicarskih plesov

Na pobudo pedagoških delavcev, smo se v letošnjem letu odločili glavno vlogo pri dicarskih plesih prevzeti dijaki sami. Glede na pritožbe, ki so bile zelo kritične (če pogledamo prvi ples v šol. letu 2000/01 - veste zakaj), smo krepko »špuknili« v roke in se lotili dela. Ekipo sestavljajo:

Suzana Košir, Manja Obid – glasba, Marko Stanič in Andreja Vekar. V novi posel nas uvajajo tri vzgojiteljice iz B stavbe, ki so do sedaj same vodile priprave za dicarske plese: ga. Pavlin, Vojka Viler in Ksenija Petelinšek.

Koncert dicarskih pevcev

Ponovno, vendar v prenovljeni zasedbi smo jih slišali v sredo, 17. 01. v jedilnici. Za nežen začetek je poskrbela **Romana** (edina ženskica med štirimi možaki). Kljub slabi akustiki, ji je z zelo lepim glasom in kar je še pomembnejše, z izrednim posluhom, uspelo očarati občinstvo. V prihodnje ji želimo samo še malo več samozavesti.

Uspešno je na tem koncertu debitiral tudi bobnar **Peter.** Njegov delež na koncertu še najbolj nazorno opisujejo besede ene od vzgojiteljic: » Bobnarček je pa čist »padel not«!«.

Bolj v ozadju sta se (kot ponavadi) držala **kitarista Uroš in Matej**, mentor **Aljoša** pa je sploh »poniknil«. Vendar se je čutil njegov budni nadzor.

Za **Bojana** lahko rečemo, da mu samozavesti ne manjka (drage skuštrane poslušalke, se strinjate?) ter da je še vedno prepričljiv s svojo interpretacijo Elvisa. Glede na talent, ki ga nesporno ima pa se sprašujemo, kdaj bo naštudiral še kaj novega in svežega. Pa še mali namig: prihodnjič, ko bo predstavljal skupino, naj po kavalirsko najprej predstavi ženski del. Stara šola, dobra šola.

Na koncu, ko so že skoraj vsi odšli in smo ostali samo še tisti, ki smo bolj počasi dvigovali svoje zadnjice ter upali še na en komad - ter slednjič le prišli na svoj račun. Zadoneli so prvi akordi bobnov in uživali smo ob dveh baladah svetovne Metallice. Potem smo plosknili (pa ne z ritkami) in odvihrali v svoje sobane.

Erna in Nataša

Badminton

Vsako sredo ob 18. uri se v telovadnici (za upravno šolo) zberejo in trenirajo naši dicarji, najboljši v tem športu. Igra se na treh poljih. Ta šport je med mladimi čedalje bolj priljubljen, saj je zelo dinamičen, poskočen in utrudljiv. Vodi nas Grgo Zorko – Zoran Grgič.

Dekleta igrajo 2 x 11 (zamenjava strani), moški pa 2 x 15.

Med igralci prevladujeta **Košar Sašo** in **Kragelj Tomaž**, ki sta zaenkrat nepremagljiva, kot posamezniki in tudi v dvojicah.

Če vas mika in bi se želeli spoprijeti z najboljšimi, se nam pridružite vsako sredo od 18.do19. ure v telovadnici Poljane. Seveda brez primerne obutve ne gre!

Opozorilo!
Hodijo naj samo tisti, ki so pripravljeni igrati zelo resno, skoncentrirano, drugače naj kar sp……!

Košar PINKY & Kragelj Brothers

Koncert dicarskih pevcev, drugič – govori Košir:

Spoštovani poslušalci in poslušalke!

Za nami je uspešen koncert v DICu (natančneje v lokalni menzi) in zelo veseli smo bili tako številčne publike. Hvala vam za obisk. Medtem se mi že pripravljamo na naslednji koncert. Dobili smo vabilo iz tujine in sicer iz Bežigrada, v lokalnem dijaškem domu. Stvari so resne in upamo, da bomo dobri kot tu (ali pa malo boljši). Toliko za zdaj iz podzemne v A stavbi, več pa v naslednji številki cajtnga.

Vaš DIC Band

Na sestanku smo sklenili dogovor o prepovedi nakupa alkoholnih pijač (piva!) v Gleju. Stopnja alkoholiziranih primerkov se je očitno zmanjšala (znanja prve pomoči vzgojitelji tokrat niso prakticirali, saj ni bilo potrebno), kljub temu, pa bi se naj v Gleju lahko kupilo tudi pivo! – še preverjamo!

Točka 2: Cena vstopnic: enotno smo se odločili da cena 400 sit ostane. Višek denarja (če ga je kaj), šparamo za kakšen band na koncu leta.

Naj citiram: »..... po vseh plesih, ki sem jih videl, vam lahko zagotovo povem, da če vidiš enega, vidiš vse.....«. To trditev spodbija dejstvo, da je bila udeležba na plesu v zavidanju vredni količini – k temu mogoče pripomore še ena na staro uvedena novost ali obratno – štampiljke na roki in juhuhu sprehod na svež zrak.

Zato Dicarji, na plan še z novimi in svežimi idejami in predlogi, kajti najbolj gobčni kritiki že čakajo v zasedi, da raztrgajo novi dicarski ples.

Suzana Košir

Pripis uredništva k tekstom o Božično novoletnem plesu:
Razlog za objavo kar treh tekstov povezanih z plesom v Gleju, leži v presoji članov uredništva, da teksta, ki sta napisana v obliki kritike, zagotovo ne odražata mnenje vseh udeležencev plesa (teh je bilo več sto). Ker je članica uredništva Suzana Košir obenem tudi ena od organizatoric plesa, smo se odločili, da k kritikama doda še stališče organizatorjev in da ga objavimo v isti številki.
To priložnost izkoriščamo obenem za pojasnilo uredniškega koncepta (politike) Pozitiva light: stališča posameznih članov uredništva niso nujno stališča vseh članov, niti ni cilj uredništva, da bi težilo k enoumju v zvezi s posameznimi vprašanji.. Naš namen je - kadar gre za kritike, omogočiti (uravnotežiti) predstavitev različnih mnenj, ki upoštevajo pravila "novinarskega kodeksa" in meje dobrega okusa. V zvezi z teksti, ki se nanašajo na posamezne "večne" dicarske teme (kar ples nedvoumno je), pričakujemo tudi druga mnenja, ki jih bomo v naslednji številki rade volje objavili.

UREDNIŠTVO

Otvoritev razstave "Fotografija", dijakov SŠOF v Galeriji DIC.

Preteklo je leto in galerija DIC spet razstavlja fotografije lanskega 4. letnika SŠOF, smer – fotografija. Otvoritev razstave je bila v četrtek, 25. 01. 2001 in bo trajala vse do 25. 02. V programskem delu otvoritve sta sodelovala dijaka SGBŠ, dicarja Jure Mejak in Peter Berložnik, razstavo pa so s svojimi krajšimi govori odprli, vodja Galerije gospa **Vera Kraševec**, pomočnica ravnateljice ga **Ditka Kokol** ter prof fotografije g. **Zoran Gregorič.**

Prireditev se je zaključila s prigrizkom in nasmejanimi obrazi avtorjev razstave.

P.S.: **Vsi, ki si razstave še niste ogledali ste vabljeni na ogled fotografij v galerijo A stavbe.**

Nina

DOGODILO SE BO . . .

Reciklirani v Makedoniji!

Predstava Gibalnega teatra Pozitiv "Reciklirani", je bila izbrana s strani selektorjev mednarodnega gledališkega festivala "Skopje za teater in teater za Skopje" ki se bo bo odvijal od 11. - do 17.marca v makedonskem glavnem mestu. Na festivalu bo sodelovalo več skupin iz različnih evropskih držav (Makedonija, Grčija, Bolgarija, Estonija, Litva, Belgija) ter skupini iz Venezuele ter ZDA. Selektor je v program festivala uvrstil tri profesionalne ter šest amaterskih skupin. Povabilo na festival pomeni posebno priznanje za teater Pozitiv, saj je bila predstava izbrana izmed številnih prijavljenih skupin in bo kot edina predstavnica zastopala Slovenijo.

Namizni tenis

Naslednja postaja, tar
dicarskega imperija v
namiznem tenisu je bil
močno oslabljen Kamnik.
Ta nasprotnik ima eno
zelo svetlo, lepo stran
lani smo ga premagali s
3:0, in tudi letos smo
nameravali biti
nepoustljivi. Vendar
na žalost, do dvoboja
prišlo. Prišli naj bi
gostovat v hišo želja
DIC, pa so jih zaustav
tehnične okvare
(avtomobila, zlomljeni
loparji), tako da so
tekmo predali. Tako
beležimo že 4 zmage
zapored in samo en po
Viri: kartoteka sobe

Kraglelj Tomaž

Letna skupščina delničarjev Pozitiva

V torek 19.decembra je Pozitiv z priložnostnim programom in prijetnim druženjem, zaključil svojo uspešno koledarsko leto 2000. Povabljenci - člani različnih sekcij skupine Pozitiv, strokovni sodelavci, zunanji gostje ter simpatizerji Pozitiva - so uživali v spontano pripravljenem in izvedenem programu. Kot prva je nastopila skupina za sodobni ples Gustlna (beri Šulerja!) in Gertrud, ki je izvedla krajši plesno-igran performance. Sledili so člani Gibalnega teatra, ki so izvedli svoj (robotik dance show) Planet DIC. Prisotni smo bili priča energetskemu "naboju" nove zasedbe in z zadovoljstvom ugotovili, da je na pomolu nova nora predstava. Posebni gost večera je bil - sicer koreograf in plesalec, občasno pa tudi pesnik - **Brane Potočan**, ki je s svojim posebnim nastopom prevzel publiko. Pri nastopu so mu kot asistenti pomagali tudi naši gibalci - maestro Staric, Budalochieli ter Krjavelj. Prijetnega večera pa s program ni bilo konec saj je sledil družabni del ob hrani in pijači, ki so ga omogočili sponzorji - dobrotniki večera.

Pozitivci se jim za njihov trud zahvaljujejmo, še posebej vodji prehrane ter osebju kuhinje, ki je pripravila vse te dobrote..

NEVA MED KITAJČKI

cao mali!
lep pozdravcek zopet iz tega dela sveta!
no pa da vam napisem par besed!
najprej da pokomentiram zadnji e-mail, ki sem ga dobila od Dragota... najboljs je seveda to, da vi picite v makedonijo, ko sem to prebrala me je kar odtrgalo, vau!! fuuuuuul noro, ful se boste dobro imeli, po eni strani mi je malo kar zal, da me ne
morete vzeti s sabo. ceprav jaz skoz sanjam da pridem domov za cez vikend, pol se pa v vsakih sanjah drugace odvija. v enih se zgodi, da zgubim karto za avijon in ne morem nazaj na kitajsko, v drugih se spet zgodi da ta avijonska karta ni vec veljavna, ker sem ze preveckrat prisla med vikendom domov in sedaj ne morem vec nazaj, no v danasnjih je bilo pa tako, da sem bila jaz v crnomaljskem klubi in se kar naenkrat spomnem da je danes nedelja in da moram nujno nazaj na kitajsko, a avion poleti cez par minut, pol pa na stop do doma, da vzamem stvari... ma v glavnem cele stale se mi odvijajo ponoci! mogoce bodo naslednje sanje o tem kako se vrnem v ljubljano, da grem lahko v makedonijo, hihihihi!
no pa da se iz makedonije preselimo na kitajsko... nekega dne me poklice po telefonu en kitajec (ki mu bom dala sedaj ime joze, ker ne vem njegovega pravega imena, kajti ne da se mi ga zapomnit)in joze mi skoz najeda! in mene skor kap ko slisim spet njegov glas, no in kaj bo dobrega danes?!?!?! in pravi on meni da ima njegov frend poroko in da je ta njegov frend (ki mene sploh ne pozna in me ni se nikdar v zivljenju videl) povabil mene in jozeta skupaj na njegovo poroko! in skor da se mu ne zacnem rezat v telefon, kao mene in njega skupaj je povabil!!!! no sem rekla ne vem ce bi sla! ja pa zakaj ne?!? pa me zacne ful prepricevat! a ja bi FUUULLL sla, mislim to si skoz zelim videti, najbolj me je pa zanimalo to ce si dajo zenin pa nevesta lupcka, ko se porocijo! in mene je trgalo da bi sla, ampak ne z jozetom...vraga!!!! in recem ja lepo jozetu, cuj ti ja verjetno ne morem it ker grem z svojim FANTOM na potovanje! ii on zacne nekaj jecljati, kaj kaj nisem te dobro razumel, dej se enkrat ponovi! ponovim in on rece aha dobro!! in prekine!
in sem misla da sem se ga zdej za vecno resila, malo mi je sicer zal, zaradi poroke, ampak bolje da sem se ja njega resila...
nasledni dan on klice... hej neva nihao! si se ti pol odlocila?! joj mene kot da me je nekdo s kamnom po glavi... pa sem si mislila, no sedaj pa res lahko grem na to poroko, saj ta misli da imam jaz fanta in ne bo nic tezil! in recem, ja, imam cas lahko grem!!!
in gremo..
vse se odvija v eni veliki stavbi, porocna dvorana, pa sobe kjer cel porocni dan pedenajo zenina in nevesto in jih valda slikajo in snemajo, vse to je uzasno nenaravno! in pridemo mi v porocno dvorano, ki je vsa v rdecem , ker je to srecna barva! ko pridemo v to porocno dvorano nam recejo, da moramo sedaj ven pred stavbo it cakat dokler nam ne bodo rekli da lahko pridemo. in gremo... in zakaj pa, jaz vprasam? dej ti sam pejt ven... ko pridem ven ze

/nadaljevanje na ta zadnji/

POLJSKI FENIKS

Na pogorišču samostojne skupine LOS je izpod še ne razpihanega in raznešenega pepela zablestelo mednarodno priznanje. Na 12. mednarodnem *grafičnem bienalu mladih za leto 2000 v Toruniu* smo v konkurenci 1.288 del v različnih grafičnih tehnikah iz 38 dežel, petih kontinentov /izzevši Avstralijo in Oceanijo/ prejeli tri, še kako zaslužene nagrade in priznanja. S tehniko suhe igle so se nemalo namučili **nagrajenci Matej Koren, Andreja Vekar in Nataša Borukčič.**

Torej: S Svetovnega grafičnega prvenstva mladih od 16 do 20 let smo osvojili kar tri tako težko pričakovane medalje. Nagrajencem najiskrenеje čestitam, velespoštovane simpatizerje in velecenjeno publiko pa obveščam, da svečani sprejem dobitnikov mednarodnih priznanj na letališču Brnik zaradi nenadnega hudega poslabšanja vremena in finančne praznine, žal, odpade!

Pa vendarle ni tako brezupno: po Poljski - Pivka, kjer bo v Hiši kulture naslednji mesec pregledna razstava. /Povabljeni!/.

Stane Kink.

B
NAŠA STARA ZNANCA SE ŠE NIŠTA DOBRO NASTANILA V B, KO STA SE MORALA ZARADI VIŠOKIH FERKVENC IN VARNOSTNIKOVIH BRC IZSELITI.
EJ PUNKI, KAM BOVA PA ZDAJ ŠLA? ŽE SPET SVA NA CESTI!
STARI EJ, STARI STARI, STARI EJ, STARI... NE VEM!
PRED X STAVBO SE JE MNOGO STVARI SPREMENILO, ŠE POSEBEJ OZRAČJE. IN KAJ SE DOGAJA ZNOTRAJ PREKAJENIH ZIDOV?
A
SPLOH NI NOBENE AKCIJE V DIC-U ODKAR SO PODGANE ŠLE!
STARI EJ, STARI EJ, STARI STARI... SEKA! LEJ KAJ SEM NAŠEL!
RAZMIŠLJAJ RAJE KAKO BOVA PRIŠLA NOTER IDIOT! IN KAJ BOVA REKLA ANDREJU?
DARILO!
SAJ RES, TI PA SPLOH NIŠI NEUMEN. GREVA SE ZAPAKIRAT V DARILO!
NAJU BO ŽE KDO ODNESEL NOT! HA HA..
HA, HA, HA.... A SI TI IZ FARMACIJE?
NE, NISEM. ZAKAJ?
TVOJA HA, HA, HALJA!
A JE VSE VREDU S TABO?
EJ STARI, GREVA SE POČESAT!
ANDREJ
KAJ JE TO?
DAJ MI RAJE POMAGAJ. PUNKI!? SEM TI REKEL, DA KAJENJE MI ZDRAVO! MINISTER ZA ZDRAVSTVO OPOZARJA!
VSE NAJBOLJŠE ZATE, VSE NAJAJ BOLJŠE DRAGI ANDREJČEK VSE..
LEJ KO NAJU JE VESEL!
KO PREŠTEJEM DO 30 BOSTA BEŽALA!
NEEE

BASEN O RITI

ali VODJA PROJEKTA IMA TA ZADNJO

KO JE BILO TELO PRVIČ USTVARJENO, SO VSI NJEGOVI DELI HOTELI POSTATI ŠEF.

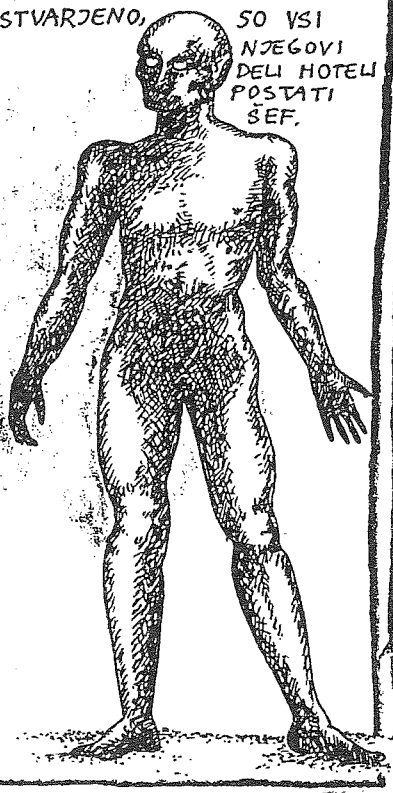

MOŽGANI SO REKLI:

MI BI MORALI BITI ŠEF, KER NADZORUJEMO VSE TELESNE ODZIVE IN FUNKCIJE.

ROKI STA REKLI:

ME BI MORALI BITI ŠEF, KER OPRAVIVA VSE DELO IN ZASLUŽIVA VES DENAR.

NOGI STA REKLI:

ME BI MORALI POSTATI ŠEF, KER NOSIVA MOŽGANE IN JIH PRIPELJEVA, KAMORKOLI SI ŽELIJO

NAZADNJE SE JE OGLASILA ŠE RIT:

JAZ BI MORALA BITI ŠEF!

DRUGI DELI SO SE SMEJALI IDEJI, DA BI BILA RIT ŠEF, ZATO JE RIT IZ PROTESTA ZAČELA STAVKATI.

ZAPRLA SE JE IN PRENEHALA Z DELOM.

PO NEKAJ DNEH... ... SO OČI ZAČELE SKELETI,...

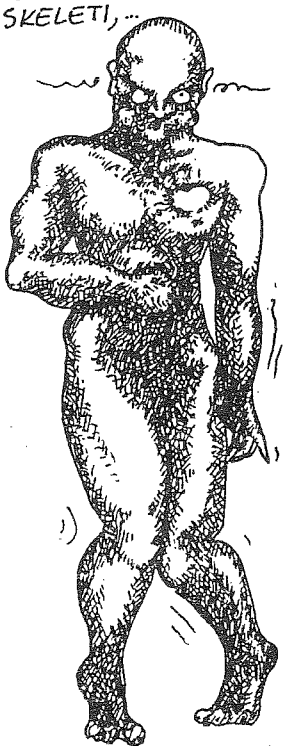

ROKI STA SE TRESLI, NOGI STA NEKAJ MENCALI, SRCE IN PLJUČA JE ZAJELA PANIKA. MOŽGANOM SE JE STEMNILO.

NA KONCU SO LE POPUSTILI IN DOVOLILI, NAJ RIT POSTANE ŠEF IN TRPLJENJE SE JE KONČALO.

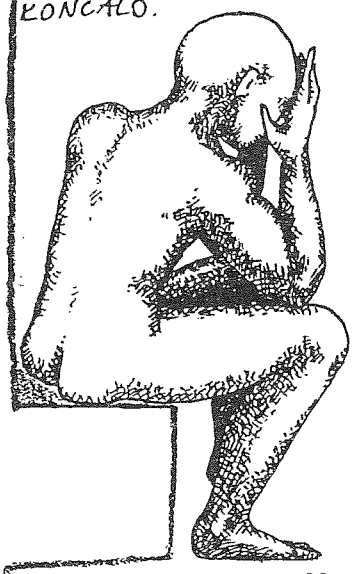

VSI DRUGI DELI SO OPRAVLJALI SVOJE DELO, MEDTEM KO JE RIT KOT ŠEF SAMO POSEDALA IN SRALA NAOKROLI.

NAUK: NE POTREBUJEŠ MOŽGANOV ZA ŠEFA - VSAKA RIT POVSEM ZADOSTUJE!

ZGODBA: REVIJA MOJ MIKRO PREVOD V STRIP: MARIJA NABERNIK

Projekt: GIB - univerzalni jezik

V mesecu februarju bomo v domu od 10. - do 17. februarja gostili francosko skupino **Jean Moulin** iz mesta Poitiers v Franciji. Gre za skupino s katero so se člani **Gibalnega teatra Pozitiv** seznanili na mednarodnem festivalu v Avstriji ter bili pozneje tudi njihovi gostje na podobnem mladinskem festivalu v Franciji. Tam se je porodila ideja o skupnem projektu. Projekt z naslovom: GIB - univerzalni jezik, vključuje čez 40 mladostnikov iz Francije in Slovenije. Slovensko stran sestavljajo dijaki **Dijaškega doma Ivana Cankarja ter dijaki Zavoda za gluhe in naglušne iz Ljubljane**. V okviru projekta, katerega namen je premostiti jezikovne, nacionalne, osebnostno razvojne in druge razlike med mladimi, bo potekala vrsta dejavnosti. V okviru projekta bodo potekale: Gledališko plesna delavnica, video delavnica, foto delavnica, okrogla miza: »Pedagoško gledališče«, fakultativni izlet na Bled, praznovanje valentinovega, ipd. V zvezi z projektom je izdana posebna publikacija, projekt pa je celoviti, vključno z programom, predstavljen na internetu: Naslov domače strani: www2.arnes.si/~pozitiv/gib.htm

V projekt bo neposredno vključeno lepo število dicarjev, ostale pa vabimo, da si ogledajo kakšno od produkcij, ki bodo predstavljene tekom poteka projekta. Dodajmo, da je projekt podprt s pomočjo finančnih sredstev Evropske skupnosti.

Drago Pintarič

Projekti v C stavbi - II.del: projekt Novo okolje - nova priložnost

Z izvajanjem projekta: **Novo okolje - nova priložnost** smo začeli v začetku šol. leta in še traja. Program je zelo pester, njegov namen pa je spoznavanje različnih življenjskih svetov in navad okolij, ki nas obdajajo, soočanje z drugačnim načinom življenja ljudi v naši neposredni bližini, spoznavanje različnih ponudb na področju kulture, verskega življenja, potrošništva, zabave mladih v Ljubljani ter učenje kritične izbire.Kaj vse se je v okviru programa že dogajalo, pa na kratko:

- tematsko usmerjene delavnice: Rafa-rafa, Znamenja, Komuniciram-torej sem, Presenečenje,
- srečanja z ljudmi in institucijami neposredne okolice doma (obisk zavetišča in srečanje z brezdomci, obisk doma za ostarele),
- prostovoljna pomoč dijakinj ostarelim,
- obisk gledališča - ogled gledališke komedije,
- srečanje s strokovnjakom: mag. Šinkovec,
- sodelovanje s študenti – prostovoljci z oddelka Socialne pedagogike, ki so poleg priprave in izvajanja delavnice «Presenečenje« naša dekleta povabili na ogled in predstavitev življenja v študentskem domu v Rožni dolini.Večer se je zaključil s »palačinka žurom« v študentskem naselju,
- v torek,28.11.smo se potepali po severni Primorski in obiskali med drugim tudi naše »sotrpine« v Dijaškem domu v Novi Gorici. Na izlet se nas je odpravilo za poln avtobus C-jevk, + dva uvožena fanta iz A (za dekoracijo),
- enkrat tedensko nas je gostja Kaja učila umetnosti sproščanja in meditacije, družile smo se ob glasbi, izraznem plesu, sprehodih na ljubljanske griče…

Z namenom da bi se kakšna premislila in odvrgla cigareto ter se odločila za bolj zdrav način življenja, smo se lotili deset-dnevnega projekta »Izbiram odgovorno« in ga zapolnili z vrsto aktivnostmi, ki so se odvijale večer za večerom.

Nataša Kuhelj Rožac

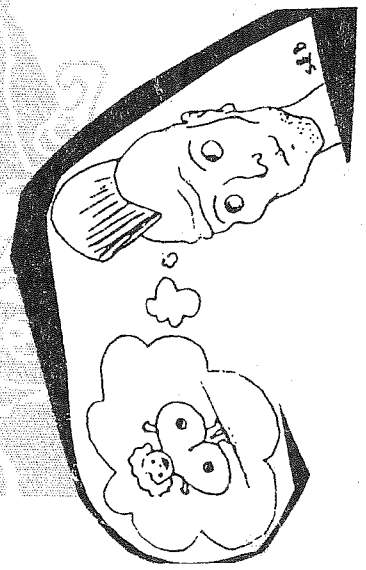

Projekt: Mladostnik in varna spolnost – spolno nasilje

V novembru je bila v DICu izvedena anketa na temo Nasilje v spolnosti. Sodelovalo je 276 dijakov. Odgovori so pokazali, da so dijaki o spolnem nasilju dobro obveščeni, da tudi poznajo izraze, ki se v zvezi s tem najpogosteje pojavljajo. Zanimivo pa je, da polovica anketiranih še ni slišala za izraz incest.

Velika večina je tudi odgovorila, da je tega nasilja veliko, da se o tem pogovarjajo s prijatelji, starši in drugimi sorodniki, z učitelji v šoli, z vzgojitelji v domu. Skoraj povsem enako število pa je mnenja, da se o tem na splošno govori premalo (tukaj so mišljeni mediji vseh vrst, več pa bi verjetno lahko naredili tudi v vzgojno izobraževalnih institucijah).

Na vprašanje, o katerih temah v zvezi s spolnostjo bi se želel/a pogovarjati oz. poslušati predavanja, so odgovorili:

- na splošno o spolnosti (kdaj,…) – 59 odgovorov
- zaščita, nosečnost, splav - 49
- spolne bolezni, aids, hepatitis – 43
- o spolnem nasilju v družini - 11
- o spolnem nasilju v šoli - 9.

Vojka Viler

TA ZADNJA

Foto Šuler znova obratuje!

Cenjene stranke obveščamo, da Foto Šuler zopet nudi svoje (nudo) usluge. Po krajšem izpadu, ki mu je botrovalo pomanjkanje tehnike, ali točneje pomanjkanje trenutnega spomina dotičnega (not enaught memory - searching ...searching....brain not found) je vse zopet v starem redu. Fotoaparat je zopet tu, brhke mladenke zopet širijo in dvigajo svoje tačkice v višino foto objektiva, iz zasavskih rovt pa se je, po tem ko je tam prebil skoraj en cel dan, vrnil tudi mr. Kovak.

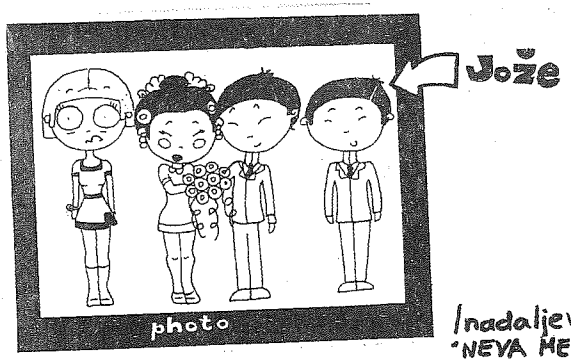

/nadaljevanje "NEVA MED...."/

moram takoj noter, ko pridem noter ugotovim zakaj! kajti snemajo prihod kot da smo mi sedaj sele prisli in cestitamo nevesti in zeninu, ki cakajo pred vrati! in pol ko smo zrezirali svoj prihod, se lahko vrnemo v porocno dvorano! potem se zacne ceremonija! pridejo nevesta in zenin z nekimi svecami v rokah in se postavijo na oder, pride voditeljica programa in se zacne. mi sedimo za mizami in pijemo... mislim kot da smo prisli gledat televizijo. show traja 10 minut, ta cas onadva morajo pit sampanjec, jesti torto, se nekaj klanjat, potem pa prisedejo k ostalim za mizo! in jaz vprasam, a to je to?!??!?! ne, pravijo sedaj se zacenja, sedaj bodo prinesli hrano! ooooo recem jaz, a zato smo pa prisli, a ne?!!
ko smo jedli, so vsake tolko casa prisli zenin in nevesta nazdravit z gosti, ki so vsak zase sedeli za mizami, ko kup nesrece! ko je bilo porocno fotografiranje na vrsti, je unn joze skoz imel take ideje, da se moram jaz pa on zraven neveste slikat! pa vsi so mislili, da sva fant pa punca...grrrrrrrrrr
pa v knjigo gostov smo se morali podpisat in joze se je takoj podpisal za mano, tako da je zgledalo, kot da sva par! shit sem rekla, zdej imam pa ja tebe pocasi dosti, sem se vstala sem rekla, da sem zbolela in da bom vzela taxi s katerim se bom vrnila domov! in joze: joj bom te pospremil , jaz: da me ne bi slucajno pospremil, jaz grem, adijo! no in sem se vrnila s taxijem domov!
no tako priblizno zgleda kitajka poroka, mogoce ce ne bi bilo jozeta, ki se skoz nekaj slini, bi bila malo bolj vesela!
no izvedela sem pa vseeno ce se na kitajskih porokah ,zenin in nevesta poljubijo ! in se ne!!!!-ker je to kao ful preverzno! (ne bi komentirala)

kmalu grem na potovanje v notranjost kitajske, t.j. 15. januarja in se bom od tam oglasila kako in pa kaj dogaja! do takrat pa se lepo imejte, pozdrav vsem! uzivajte na festivalih po svetu, rasturajte kot ponavadi, tako da bom ponosna na vas!
lepp pozdravcek!
adijo!
neva

GOVORI SE...

...da je morski pes, ki so nam ga postregli pred kratkim v kuhinji, pojedel štiri Dicarje. Ugriz petega (Perota K.) pa da je bil usoden - za morskega psa, seveda.
...da je Pozitiv light poslal na Koširjev koncert, kar tri novinarje (vsak je zdržal eno tretjino).
...da na novoletnem dicarskem plesu niso točili alkota (hik).
...da se je enemu od dijakov iz sobe 120 in še nekaj, zataknil prižgani fen nekam.
...da so se člani skupine TRIO FANTASTICUS – Štampri, Horbat in Klelc predstavili kot odlični pripravljici bovle in nekoliko slabši pivci (HIK, HIK, HIK – BROJHEN)!
...da se je dijaku F.K. zlomila nogavica.
... da je Miha Grmek – Izanc, na tekmi teka od recepcije do drugega nadstropja, premagal ustanoviteljico te nove športne panoge Nevenko Kovač, in da je v tekmi proti vgojiteljici Lubi Plesec popušo (šta češ – nije Šumi za sve sportove).
....da se v A stavbi najbolj pogosto izrečeno vprašanje glasi: imaš dva po sto?

Izdajalci: Alma,Aljoša, Bojan, Boan, Borut, Danijel, Dregon, Eva, Erna, Ivana, Jernej,Maja, Marija, Mira, Matija, Martina, Melita, Nace, Neva, Nina, Nika, Nataša, Suzana, Špela, Vera...

Opomba za (dlako)cepce: Časopis ni lektoriran. Vse napake proglašamo za namerne.